



T.C.  
AĞRI İBRAHİM ÇEÇEN  
ÜNİVERSİTESİ



*2021 Yılı*

*Yatırım İzleme ve Değerlendirme Raporu*

*“Doğudan Yükselen Işık”*

## İçindekiler

1. GENEL DEĞERLENDİRME.....	1
1.1 Misyon ve Vizyon.....	1
1.2 Kuruluşun Yatırımlarının Finansman Kaynakları.....	2
1.3 Kuruluşun Mevcut Üretim/Hizmet Kapasitesi:.....	3
1.4 2021 Yılı Yatırımlarıyla Hedeflenen ve Gerçekleşen Kapasite Artışı:.....	11
1.5 2021 Yılı Yatırım Uygulamaları.....	13
Genel Yatırım Uygulama Durumu:.....	13
Yatırım Uygulamalarında Karşılaşılan Temel Sorunlar:.....	15
2. 2021 YILI PROJE UYGULAMALARI.....	15
2.1 Devam Eden Projeler:.....	16
2.2 Tamamlanan Projeler.....	20
2.3 Tamamlama Raporları.....	21
3. Sorunlar ve Çözüme Yönelik Öneriler:.....	27
EKLER.....	28

## Yönetici Özeti



5018 sayılı Kamu Mali Yönetimi ve Kontrol Kanunu'nun 25'inci maddesinde, 'Kamu kurum ve kuruluşları kamu yatırım projelerinin gerçekleşme ve uygulama sonuçlarını her yıl düzenleyecekleri bir raporla değerlendirirler.' hükmüne yer verilmiştir. Buna istinaden üniversitemiz 2021 yılı yatırımlarını 13.741 öğrenci ve 976 akademik ve idari personelin, "Beslenme, barınma, sağlık, kültür ve spor, eğitim ve genel kamu hizmetleri gibi sosyal ihtiyaçlarını karşılamak ve bu amaçla; kütüphane, derslikler, amfiler, konferans salonları, öğrenci kantinleri, toplantı salonları, kapalı ve açık spor salonları tesis edilmesi için fizibilite, proje, ihale ve iş bitimine kadar tüm işlemleri" eldeki kıt kaynaklarla etkin ve verimli bir şekilde yerine getirmek amacıyla mesai sarf etmiştir.

Bu doğrultuda üniversitemiz bir yandan gerek altyapı gerekse bina, derslik, spor tesisi gibi fiziksel alanlar üretmeye çalışırken diğer yandan üreten, araştıran ve sorgulayan, bilimsel düşünme gücüne sahip, yapıcı, yaratıcı ve üretken, spora, sanata değer veren, mesleğinde en iyisi olan ve aranan gençler yetiştirmek, yaptığı bilimsel araştırma projeleriyle çağdaş bilime hizmet etmeyi hedeflemektedir. Bu kapsamda harcamalarımızda tasarrufu sağlamak ve tutarlı, dengeli, etkili, stratejik plan ve performans hedefleri ile hizmet gereklerine uygun bir bütçe politikası izleyerek yatırım projelerimizi gerçekleştirmekteyiz.

***Prof. Dr. Abdulhalik KARABULUT***  
***Rektör***

## 1. GENEL DEĞERLENDİRME

### 1.1 Misyon ve Vizyon

**Misyon:** Ulusal ve uluslararası alanda bilimsel kimliği ile öne çıkan, şehirle bütünleşen, bölgesel çözümler üreten; kaliteli eğitim hizmeti, nitelikli ve sürdürülebilir projelerle sosyo-ekonomik hayata katkı sağlayan, millî ve evrensel değerleri benimseyen, erdemli insanlar yetiştiren bir üniversite olmaktır.

**Vizyon:** Eğitim-öğretimde kaliteyi önceleyen, toplumun değişim ve gelişimine öncülük eden, uluslararası düzeyde tanınan, etik değerlere sahip, tercih edilebilir bir üniversite olmaktır.

#### Üniversitemizin amaç ve hedefleri;

Üniversitemiz 2019-2021 dönemi stratejik planı 2019 yılı itibariyle uygulanmaya başlanmış ancak 2021 yılı içerisinde yapılan toplantılar neticesinde bazı hedeflerde gerçekçi değerlerden uzaklaşıldığı ve planın kalan yıllarında uygulama noktasında sıkıntılar olabileceği kanısına varılmıştır. Bu nedenle Strateji ve Bütçe Başkanlığı Plan ve Programlama Genel Müdürlüğü ile görüşülmüş ve alınan izinler kapsamında amaç ve hedeflerimizde güncelleme yapılmıştır.

#### **Amaç 1: Yenilikçi ve öğrenci merkezli bir yaklaşımla eğitim-öğretimin kalitesini artırarak ulusal ve uluslararası düzeyde tercih edilen üniversiteler arasına girmek.**

Hedef 1: Sektörel bazda bölgenin ihtiyaç duyduğu nitelikli insan gücünün yetiştirilmesi için yeni bölüm/program açmak.

Hedef 2: Akademisyen başına düşen bilimsel ulusal ve uluslararası yayın oranını (bilimsel yayın/akademisyen) yıllık %10 artırmak.

Hedef 3: Üniversitenin tanıtımı için yılda azami 2 uluslararası, 6 ulusal bilimsel etkinlik yapmak/düzenlemek.

Hedef 4: Öğrencilere yönelik sosyal, kültürel, sportif ve mesleki danışmanlık hizmetlerini her yıl %8 artırmak

Hedef 5: Ulusal-uluslararası işbirliği ve değişim programlarına katılımı her yıl %10 oranında artırmak.

Hedef 6: 2019 yılı sonuna kadar ihtiyaç duyulacak teknik altyapının oluşturulması ve 2020 yılından itibaren tezsiz yüksek lisans, lisans tamamlama ve sertifika programlarının açılmasının ve yürütülmesinin sağlanması

#### **Amaç 2: Kurumsal kapasiteyi artırmak ve kurum kültürünü oluşturmak**

Hedef 1: 2023 yılına kadar akademik personel sayısını %30, idari personel sayısını %5 artırmak

Hedef 2: 2023 yılı sonuna kadar bilişim altyapısını güçlendirmek

Hedef 3: 2023 yılı sonuna kadar yönetim bilgi sistemi kurmak

Hedef 4: Kütüphane kaynaklarının her yıl %15 arttırmak ve erişimin kolaylaştırılmasını sağlamak

Hedef 5: Mali yönetim yapısını güçlendirmek

Hedef 6: 2023 yılı sonuna kadar tıp fakültesinin kuruluş işlemlerini tamamlamak.

### **Amaç 3: Fiziki altyapıyı geliştirmek.**

Hedef 1: 2023 yılı sonuna kadar ihtiyaç duyulan hizmet binalarını tamamlayarak kullanıma hazır hale getirmek.

Hedef 2: 2023 yılı sonuna kadar üniversitemiz kampüs alanlarında çevre düzenlemesini ve altyapı çalışmalarını tamamlamak

Hedef 3: 2020 yılı sonuna kadar sağlık kampüsü hizmet binalarının onarım işini tamamlamak

### **Amaç 4: Bölgenin ihtiyaçları ve öncelikleri doğrultusunda projeler üreterek bölgesel kalkınmaya öncülük etmek.**

Hedef 1: Tarım ve hayvancılığın geliştirilmesi amacıyla projeler hazırlamak.

Hedef 2: Bölgesel kalkınma kapsamında bölge halkına tarım ve hayvancılık alanlarında her yıl 1 adet eğitim düzenlemek lisansüstü eğitimini Kafkas Üniversiteler Birliği ile ortak planlamak ve Uluslararası Araştırma Enstitüsü bünyesinde yürütmek.

Hedef 3: Üniversite-Sanayi işbirliği düzeyini 2023 yılına kadar artırmak.

## **1.2 Kuruluşun Yatırımlarının Finansman Kaynakları**

Üniversitemiz 5018 sayılı Kanun'da II Sayılı Özel Bütçeli İdareler Cetvelinin Yükseköğretim Kurulu, Üniversiteler ve Yüksek Teknoloji Enstitüleri içerisinde sayılmış olup Özel Bütçeli bir kurumdur.

### **Gelirlerimiz ise:**

Özel Bütçe

Hazine Yardımı

Öz Gelirler

- \* Kira Gelirleri
- \* SKS (Sosyal Tesis, Lojman, Kantin ve Kafeterya vs.) Gelirleri
- \* Örgün ve Yaygın Öğretim Gelirleri
- \* İkinci Öğretim Gelirleri
- \* Diğer Hizmet Gelirlerinden oluşmaktadır.

### 1.3 Kuruluşun Mevcut Üretim/Hizmet Kapasitesi:

Üniversitemiz 10 Fakülte, 1 Enstitü, 4 Yüksekokul ve 6 Meslek Yüksekokulu ile hizmet vermektedir. Üniversitemizin hizmet sunduğu alanlar ve kapasiteleri aşağıdaki tabloda gösterilmektedir.

#### Derslik ve Laboratuvar Sayıları

Eğitim Alanı	Kapasite					
	0-50	51-75	76-100	101-150	151-250	251+
Amfi	6	4	4	6	2	-
Sınıf	219	75	32	8	-	-
Bilgisayar Laboratuvarları	24	5	5	3	-	-
Diğer Laboratuvarlar	26	35	7	12	4	-
<b>Toplam</b>	<b>275</b>	<b>119</b>	<b>48</b>	<b>29</b>	<b>6</b>	<b>-</b>

#### Toplantı ve Konferans Salonu Sayıları

	Kapasitesi					
	0-50	51-75	76-100	101-150	151-250	251+
Toplantı Salonu	15	-	-	-	-	-
Seminer Salonu	14	-	-	-	-	-
Konferans Salonu	-	-	-	-	3	1
<b>Toplam</b>	<b>29</b>	<b>-</b>	<b>-</b>	<b>-</b>	<b>3</b>	<b>1</b>

### Yemekhane, Kantin ve Misafirhanelerin Yerleşkelere Dağılımı

Yerleşke	Öğrenci Yemekhanesi	Personel Yemekhanesi	Kantin	Kafeterya	Misafirhane
Merkez Kampüs	1	1	16	1	-
Sağlık Kampüsü	1	1	1	-	-
Doğubayazıt Kampüsü	1	1	-	-	-
Eleşkirt Kampüsü	1	1	1	-	-
Taşlıçay Kampüsü	-	-	-	-	-

2019 yılında yapımı tamamlanan ve üniversitemiz merkez kampüsünde bulunan öğrenci yaşam merkezi 2020 yılı şubat ayı itibari ile faaliyete başlamıştır. Öğrenci yaşam merkezinde market, kuaför, berber, sinema, büfe vb. toplam 15 adet işletme bulunmaktadır. Pandemi nedeniyle 2021 yılı içerisinde faaliyetlerine ara veren işletmeler 2022 yılı itibariyle faaliyetlerine devam edeceklerdir.

### Üniversitemiz Lojmanlarının Yerleşkelere Dağılımı

Yerleşke	2+1	3+1	Toplam
Merkez Kampüs	41	161	202
Sağlık Kampüsü	24	-	24
Doğubayazıt Kampüsü	-	12	12
Diğer Kiralık Lojmanlar		7	7
<b>Toplam</b>	<b>65</b>	<b>180</b>	<b>245</b>

Yukarıdaki tabloda görüldüğü gibi üniversitemizin toplam 245 adet lojmanı bulunmaktadır. Merkez kampüsteki 200 adet lojmanda ayrıca iki adet bodrum katı bulunmakta olup idari personellerimiz tarafından kullanılmaktadır.

### Öğrenci Sayılarının Birimlere Dağılımı

Birimi	1.Öğretim			2.Öğretim			Toplam		Toplam
	E	K	T	E	K	T	E	K	
<b>Eğitim Fakültesi</b>	1002	1190	2192	-	-	-	1002	1190	2192
<b>Fen Edebiyat Fakültesi</b>	486	688	1174	226	159	385	831	728	1573
<b>İktisadi İdari Bilimler Fakültesi</b>	290	171	461	-	-	-	290	171	461
<b>İslami İlimler Fakültesi</b>	415	520	935	111	182	293	526	702	1228
<b>Eczacılık Fakültesi</b>	147	208	355	-	-	-	147	208	355
<b>Tıp Fakültesi</b>	57	55	112	-	-	-	57	55	112
<b>Sağlık Bilimleri Fakültesi</b>	214	480	694	54	125	179	605	268	873
<b>Spor Bilimleri Fakültesi</b>	462	164	626	225	55	280	687	219	906
<b>Sağlık Hizmetleri Meslek Yüksekokulu</b>	247	491	738	282	358	640	529	849	1378
<b>Celal Oruç Hayvansal Üretim Yüksekokulu</b>	32	4	36	-	-	-	32	4	36
<b>Eleşkirt Meslek Yüksekokulu</b>	163	185	348	-	-	-	160	185	348
<b>Meslek Yüksekokulu</b>	892	414	1306	137	39	176	1036	453	1489
<b>Ahmed-i Hani Meslek Yüksekokulu</b>	164	246	410	-	-	-	164	246	410



<b>Turizm</b>									
<b>İşletmeciliği ve Otelcilik Y.O</b>	23	36	59	-	-	-	23	36	59
<b>Yabancı Diller Yüksekokulu</b>	93	211	304	79	170	249	172	381	553
<b>Patnos Meslek Yüksekokulu</b>	327	190	517	-	-	-	327	190	517
<b>Patnos Sosyal Hizmetler Y.O</b>	6	39	45	-	-	-	6	39	45
<b>Sivil Havacılık Meslek Yüksekokulu</b>	129	104	223	-	-	-	129	104	233
<b>Lisansüstü Eğitim Enstitüsü</b>	498	388	886						886
<b>Formasyon</b>	34	70	104	-	-	-			104
<b>Üniversite Genel Toplam</b>	<b>5681</b>	<b>5854</b>	<b>11.525</b>	<b>1114</b>	<b>1088</b>	<b>2202</b>	<b>6723</b>	<b>6028</b>	<b>13.741</b>

Üniversitemizin 2021 yılsonu itibariyle 11.525 örgün 2.202 ikinci öğretim olmak üzere toplam 13.741 kayıtlı öğrencisi bulunmaktadır. Öğrencilerimizin %43'i kadın %57'si ise erkektir. Toplam 388 yabancı uyruklu öğrencimiz bulunmakta olup 2021 yılı için kontenjanlarımızda %94 oranında doluluk sağlanmıştır.



### Üniversitemiz Eğitim Birimlerinin Yerleşkelere Dağılımı

	Eğitim Birimi	Bulunduğu Yer
<b>ENSTİTÜLER</b>	Lisansüstü Eğitim Enstitüsü	Merkez Kampüs
	İslami İlimler Fakültesi	Merkez Kampüs
<b>FAKÜLTELER</b>	Eğitim Fakültesi	Merkez Kampüs
	Tıp Fakültesi	Merkez Kampüs
	Eczacılık Fakültesi	Merkez Kampüs
	İktisat Fakültesi	Merkez Kampüs
	Fen Edebiyat Fakültesi	Merkez Kampüs
	Sağlık Bilimleri Fakültesi	Sağlık Kampüsü
	Spor Bilimleri Fakültesi	Merkez Kampüs
	Patnos Sultan Alpaslan Doğa Bilimleri ve Mühendislik Fakültesi	Patnos Kampüsü

	Doğubayazıt İnsan ve Toplum Bilimleri Fakültesi	Doğubayazıt Kampüsü
<b>YÜKSEKOKULLAR</b>	Turizm İşletmeciliği ve Otelcilik Yüksekokulu	Merkez Kampüs
	Yabancı Diller Yüksekokulu	Merkez Kampüs
	Celal Oruç Hayvansal Üretim Yüksekokulu	Eleşkirt Kampüsü
	Patnos Sosyal Hizmetler Yüksekokulu	Patnos Kampüsü
<b>MESLEK YÜKSEKOKULLARI</b>	Meslek Yüksekokulu	Merkez Kampüs
	Sağlık Hizmetleri Meslek Yüksekokulu	Sağlık Kampüsü
	Doğubayazıt Ahmet-i Hani Meslek Yüksekokulu	Doğubayazıt Kampüsü
	Eleşkirt Meslek Yüksekokulu	Eleşkirt Kampüsü
	Patnos Meslek Yüksekokulu	Patnos Kampüsü
	Sivil Havacılık Meslek Yüksekokulu	Merkez Kampüs

### Üniversitemiz Taşınmazlarının Alanı Ve Yapım Yılı

ADI	ALANI m <sup>2</sup>	YAPILDIĞI YER	YAPIM YILI
REKTÖRLÜK EK İDARİ BİNA	5.541,00	MERKEZ YERLEŞKE	2009-2011
MYO	7.896,00	MERKEZ YERLEŞKE	2015-2016
İSLAMİ İLİMLER	7.896,00	MERKEZ YERLEŞKE	2014-2015
İKTİSADİ VE İDARİ BİLİMLER FAKÜLTESİ	5.715,00	MERKEZ YERLEŞKE	2010
FEN EDEBİYAT FAKÜLTESİ	7.620,00	MERKEZ YERLEŞKE	2010
EĞİTİM FAK. A, B, C, D, E, F BLOK	22.300,00	MERKEZ YERLEŞKE	2011-2013
ECZACILIK	6.303,00	MERKEZ YERLEŞKE	2011-2013
SPOR BİLİMLERİ FAKÜLTESİ	6.303,00	MERKEZ YERLEŞKE	2011-2013
TENİS KORTLARI SOSYAL TESİSİ	741,00	MERKEZ YERLEŞKE	2013-2013
TENİS KORTLARI	3.425,00	MERKEZ YERLEŞKE	2013-2014
STADYUM	17.204,00	MERKEZ YERLEŞKE	2011-2013
SPOR SALONU	6.650,00	MERKEZ YERLEŞKE	2011
LOJMANLAR	31.536,13	MERKEZ YERLEŞKE	2011-2014
REKTÖR KONUTU	500,00	MERKEZ YERLEŞKE	2012-2014
KONUKEVİ	4.636,00	MERKEZ YERLEŞKE	2011-2013
YARI OLİMPİK YÜZME HAVUZU	5.712,01	MERKEZ YERLEŞKE	2015-2016
GARAJLAR	6.158,00	MERKEZ YERLEŞKE	2011-2012
KÜLTÜR MERKEZİ	16.200,00	MERKEZ YERLEŞKE	2014-2016

ENSTİTÜ BİNASI	3.060,00	MERKEZ YERLEŞKE	2016-2016
HALI SAHA	1.125,00	MERKEZ YERLEŞKE	2013-2014
TENİS KORTLARI (2 ADET)	1.370,00	MERKEZ YERLEŞKE	2013-2014
ÖĞRENCİ YAŞAM MERKEZİ	6.000,00	MERKEZ YERLEŞKE	2018-2019
YEMEKHANE	6.060,00	MERKEZ YERLEŞKE	2011
MERKEZİ LABORATUVAR	3.051,05	MERKEZ YERLEŞKE	2010
ISI ve TRAFİKO MERKEZİ	800,00	MERKEZ YERLEŞKE	2010
ANA NİZAMİYE	160,00	MERKEZ YERLEŞKE	2011
ŞEKER NİZAMİYE	120,00	MERKEZ YERLEŞKE	2011
YARI OLİMPİK YÜZME HAVUZU	5.712,01	MERKEZ YERLEŞKE	2015-2016
CAMİ	3.300,00	MERKEZ YERLEŞKE	2012-2013
SAĞLIK KAMPÜSÜ	16.265,31	SAĞLIK YERLEŞKESİ	1985
PATNOS DERSLİK	7.951,36	PATNOS YERLEŞKESİ	2014-2016
PATNOS DEKANLIK	1.865,41	PATNOS YERLEŞKESİ	2013-2014
PATNOS GÜVENLİK	9,00	PATNOS YERLEŞKESİ	2014-2016
ELEŞKİRT ÇİFTLİK	3.157,00	ELEŞKİRT YERLEŞKESİ	2014-2015
ELEŞKİRT ÇİFTLİK YEM DEPOSU	500,00	ELEŞKİRT YERLEŞKESİ	2014-2015
DERSLİK+İDARİ BİNA	8.011,00	ELEŞKİRT YERLEŞKESİ	2012-2014
DERSLİK	8.676,87	DOĞUBEYAZIT YERLEŞKESİ	2013-2014
İDARİ BİNA	721,20	DOĞUBEYAZIT YERLEŞKESİ	2013-2014
YEMEKHANE	1.994,82	DOĞUBEYAZIT YERLEŞKESİ	2013-2014
LOJMAN	1.883,64	DOĞUBEYAZIT YERLEŞKESİ	2013-2014
AMFİ TİYATRO	1.512,00	DOĞUBEYAZIT YERLEŞKESİ	2013-2014
ISI MERKEZİ	240,00	DOĞUBEYAZIT YERLEŞKESİ	2013-2014
SPOR SALONU	1.510,71	DOĞUBEYAZIT YERLEŞKESİ	2013-2015
HALI SAHA	800,00	DOĞUBEYAZIT YERLEŞKESİ	2013-2015
NİZAMİYE	99,00	DOĞUBEYAZIT YERLEŞKESİ	2013-2015

### Üniversitemiz Taşınmazlarının Mülkiyet Durumuna Göre Dağılımı

Yerleşke Adı	Mülkiyet Durumuna Göre Taşınmaz Alanı (m <sup>2</sup> )			Toplam (m <sup>2</sup> )
	Üniversite	Hazine	Diğer	
Merkez Kampüs	20.233,10	1.523.216,02		1.543.449,12
Patnos		89.606,00		89.606,00
Doğubayazıt		59.763,00		59.763,00
Eleşkirt	172.370,09	81.403,98		253.774,07
Sağlık Kampüsü		115.972,45		115.972,45
<b>Toplam</b>				<b>2.062.564,64</b>

### Kapalı Alanların Kullanım Amacına Göre Dağılımı

Yerleşke Adı	Hizmet Alanı (m <sup>2</sup> )							Toplam Hizmet Alanı
	Eğitim	Barınma	Beslenme	Kültür	Spor	Bil. Tek. Arş.	Diğer	
Merkez Kampüs	67.093	36.107,83	6.060	16.200	34.857,01	3.051,05	21.885,25	185.254,14
Eleşkirt Kampüsü	8.011	0	0	0	0	0	3.657	11.668
Doğubayazıt Kampüsü	8.676,87	1.883,64	1.994,82	0		0	2.572,20	17.438,24
Sağlık Kampüsü	10.783,09	3.285	0	0	2.197,22	0	0	16.265,31
Patnos Kampüsü	7.951	0	0	0	0	0	1.874,41	9.825,77
<b>Toplam</b>	<b>102.515,32</b>	<b>41.276,47</b>	<b>8.054,82</b>	<b>16.200</b>	<b>39.374,94</b>	<b>3.051,05</b>	<b>21.988,86</b>	<b>240.451,46</b>

### 1.4 2021 Yılı Yatırımlarıyla Hedeflenen ve Gerçekleşen Kapasite Artışı:

- ✚ Kampüs altyapısı projesi kapsamında üniversitemiz merkez kampüsünde bulunan sulama göleti çevresi bitkisel peyzaj yapım işi, kampüs içi aydınlatma ve çeşitli elektrik işleri yapım işi ve kanal, yol ve çeşitli alt yapı işleri yapım işleri yapılmıştır.
- ✚ Muhtelif işler projesi kapsamında üniversitemizin çeşitli birimlerinde kullanılmak üzere bilgi teknoloji ürünleri, büro ve okul mefruşatı ve bilişim alt yapısının güçlendirilmesi için mal ve malzeme alımı yapılmıştır. Ayrıca üniversitemiz ile SERKA iş ortaklığında Engelsiz Yaşam Merkezi projesi gerçekleştirilmiştir. Proje 2021 yılsonu itibari ile tamamlanmıştır.
- ✚ Yayın alımı projesi kapsamında 2021’de 1745 adet basılı kitap alımı gerçekleştirilmiştir. Ayrıca üniversitemiz öğrenci ve personellerinin kullanacağı SciFinder veri tabanı ve öğrencilerimiz için Springer Nature EPRİNGER NATURE E-KİTAP yayın alımı yapılmıştır.
- ✚ 2021 yılı yatırım programında iz ödenek olarak yer alan, Doğu Anadolu Projesi Bölge Kalkınma İdaresi iş ortaklığında gerçekleştirilen 500 kW GES projesi tamamlanmıştır. Proje kapsamında “500 kW Fotovoltaik Güneş Enerji Santrali Kurulumu” gerçekleştirilmiştir.
- ✚ 2021 yılı yatırım programında yer alan Derslik ve Merkezi Birimler projesi kapsamında üniversitemiz Tıp Fakültesi Morfoloji Binasının yapım işine başlanılmıştır. Proje 2022 yılında da devam edecektir.

Sermaye Giderlerinin Ekonomik Kod ve Dağılımı				
Ekonomik Kod	Açıklama	Başlangıç Ödeneği	Yılsonu Ödeneği	Harcama
06.1	Mamul Mal Alımları	3.600.000,00	3.788.386,00	3.556.784,00
06.3	Gayri Maddi Hak Alımları	400.000,00	641.600,00	641.588,00
06.4	Gayrimenkul Alımları ve Kamulaştırması	0	544.687,00	544.687,00
06.5	Gayrimenkul Sermaye Üretim Giderleri	16.800.000,00	16.800.000,00	9.097.609,00
06.7	Gayrimenkul Büyük Onarım Giderleri	3.000.000,00	3.000.000,00	2.811.030,00
<b>Toplam</b>		<b>23.800.000,00</b>	<b>24.774.673,00</b>	<b>16.651.698,00</b>

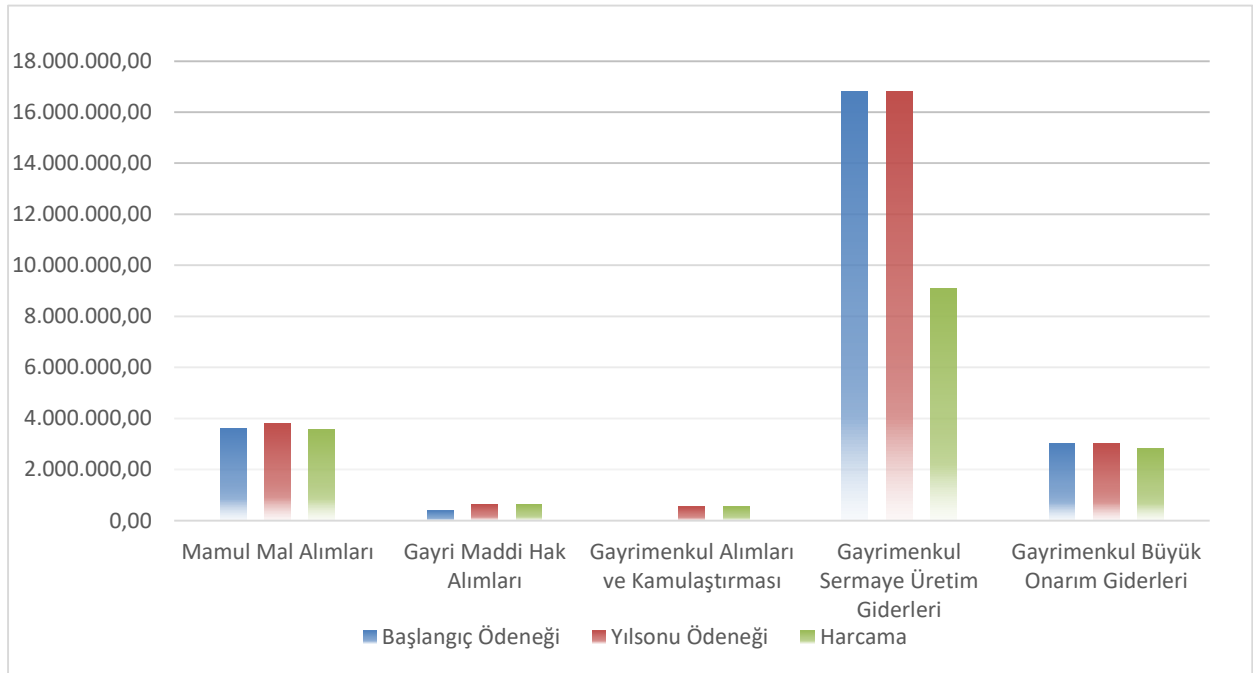

HARCAMA TABLOSU													
(TERTİP DÜZEYİNDE - AY İÇİ (AVANS DAHİL))													
Bütçe Yılı:	2021												
Kurum:	AGRI İBRAHİM ÇEÇEN ÜNİVERSİTESİ												
TERTİBİ	OCAK	ŞUBAT	MART	NİSAN	MAYIS	HAZİRAN	TEMMUZ	AĞUSTOS	EYLÜL	EKİM	KASIM	ARALIK	TOPLAM (TL)
62.239.765.15060-0471-02-06.01	0	0	0	138.600	0	0	0	0	0	173.572	78.984	105.568	496.724
62.239.756.16186-0471-02-06.05	0	0	0	0	0	0	0	0	0	0	47.023	17.110	64.133
62.239.756.14294-0471-02-06.05	0	0	0	0	0	0	95.580	0	0	0	0	5.065.913	5.161.493
62.239.756.12226-0471-02-06.01	0	43.542	797	20.899	64.516	553.488	13.167	142.768	157.937	552.420	89.760	313.777	1.953.071
62.239.756.14058-0471-02-06.04	0	0	0	544.687	0	0	0	0	0	0	0	0	544.687
62.239.756.12222-0471-02-06.07	0	0	188.747	234.908	54.292	300.086	79.478	71.650	621.325	408.573	357.158	455.236	2.771.453
62.239.756.11374-0471-02-06.05	0	0	0	65.633	0	71.390	0	299.987	0	1.607.121	1.453.703	374.148	3.871.983
98.900.9003.4536-0471-02-06.01	0	0	0	0	0	28.320	0	6.785	0	33.630	6.785	1.031.469	1.106.989
98.900.9003.4536-0471-02-06.03	0	0	0	83.000	0	60.362	8.555	74.104	181.361	155.965	3.835	74.406	641.588
98.900.9005.15272-0471-02-06.07	0	0	0	0	0	0	0	0	0	0	0	39.577	39.577
<b>TOPLAM</b>	<b>0</b>	<b>43.542</b>	<b>189.544</b>	<b>1.087.727</b>	<b>118.808</b>	<b>1.013.646</b>	<b>196.780</b>	<b>595.294</b>	<b>960.623</b>	<b>2.931.281</b>	<b>2.037.249</b>	<b>7.477.203</b>	<b>16.651.698</b>

### 1.5 2021 Yılı Yatırım Uygulamaları

#### Genel Yatırım Uygulama Durumu:

Üniversitemizin 2021 yılında Çeşitli Ünitelerin Etüt Projesi, Yayın Alımı, Muhtelif İşler, 500 kW GES Projesi, Kampüs Altyapısı ve Derslik ve Merkezi Birimler olmak üzere 6 adet projesi bulunmaktadır.

Sektör	Projenin Sayısı	2021 Yılı Program Ödeneği	2021 Yılı Revize Ödeneği	2021 Yılı Harcama	Harcama Revize Ö. Göre %
Eğitim	6	23.800.000,00	24.774.673,00	16.651.698,00	67,21

Üniversitemiz sermaye giderlerini karşılamak üzere 2021 yılı için 23.800.000,00 TL ödenek tahsis edilmiş ve yılsonunda revize ödenek 24.774.673,00 TL olmuştur. 500 kW GES projesi yatırım programında iz ödenek olarak yer almıştır. Projesiz kamulaştırma ödeneği olarak kamulaştırma giderleri sonradan yatırım programına eklenmiş ve 544.686,79 TL harcama gerçekleştirilmiştir.



Yıllar Bazında Proje Harcama Durumları					
Proje Adı	2017	2018	2019	2020	2021
Muhtelif İşler	4.155.395,23	4.798.793,96	5.270.302,02	8.582.570,96	6.881.919,75
Derslik ve Merkezi Birimler	531.064,13	8.330.208,92	3.801.355,79	0,00	5.065.913,44
Yayın Alımı	152571,92	281.458,34	598.485,99	472.244,51	496.724,16
Kampüs Alt Yapısı	3.833.234,37	123.570,77	5.132.403,52	4.379.876,80	3.435.750,21
Çeşitli Ünitelerin Etüt Projesi	103.368,00	55.755,00	3.540,00	105.534,16	182.310,00
Açık ve Kapalı spor Tesisleri	308.066,03	0,00	0,00	0,00	0,00
Lojman ve Sosyal Tesis	3.409.365,09	8.992.698,74	2.315.035,79	0,00	0,00
500 kw GES	0,00	0,00	0,00	3.157.036,81	44.393,34
<b>Toplam</b>	<b>12.493.064,77</b>	<b>22.582.485,73</b>	<b>17.121.123,11</b>	<b>16.697.263,24</b>	<b>16.107.010,90</b>

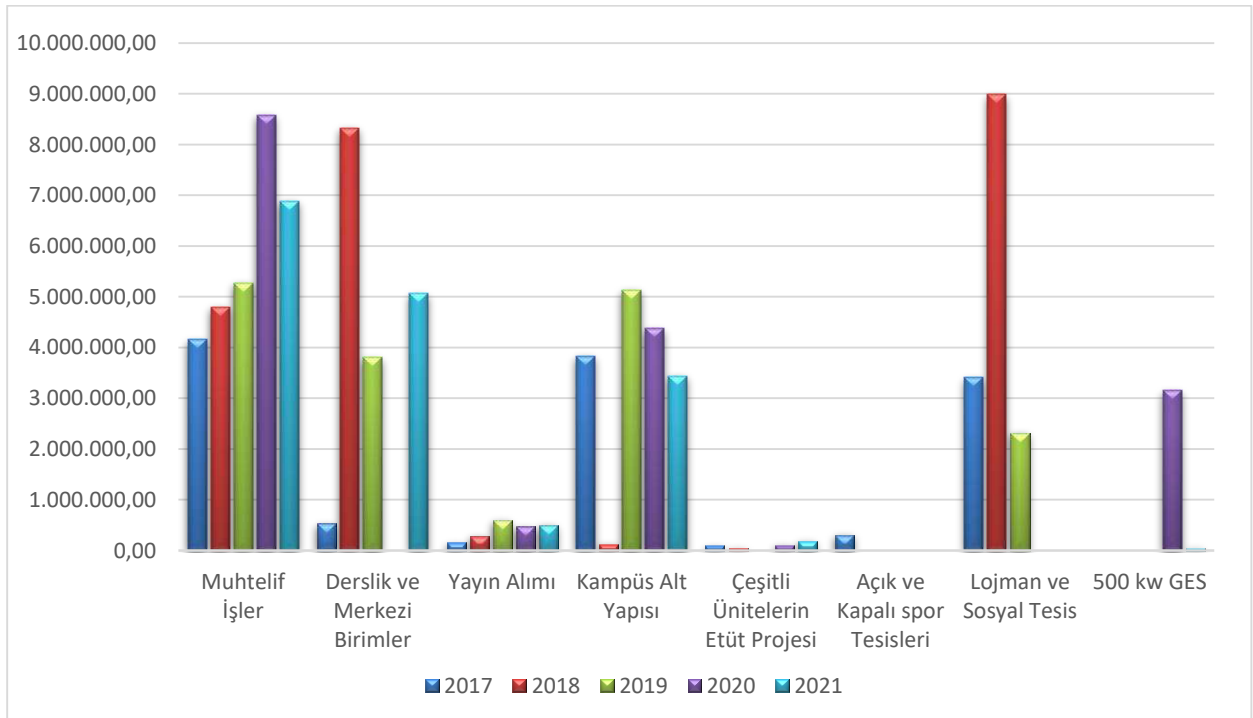

### Yatırım Uygulamalarında Karşılaşılan Temel Sorunlar:

Özellikle bölgemizde yaşanan yoğun kış şartları ve inşaat mevsiminin kısa olması sebebiyle yatırım ödeneklerinin inşaat sezonu göz önüne alınarak serbest bırakılması, yıl itibari ile planlanan ve yayımlanan bütçe ödenekleri üzerinde yıl içerisinde bildirimsiz ani kesintilere gidilmesi özellikle yıllık ihalelerde sıkıntılar yaratmaktadır.

## 2. 2021 YILI PROJE UYGULAMALARI

### A. Etüt Proje İşleri

Proje No	Sektör	Projenin Adı	Proje Sahibi	
2021H03-168252	Eğitim	Çeşitli Ünitelerin Etüt Projesi	AİÇÜ	2021 Yılında Bitenler

### B. Devam Eden Projeler

Proje No	Sektör	Projenin Adı	Proje Sahibi	
2020H03-150131	Eğitim	Kampüs Altyapısı	AİÇÜ	2021 Yılından sonraya kalanlar
2020H03-169651	Eğitim	500 kW GES Projesi	AİÇÜ	2021 Yılında Bitenler

### C. Yeni Projeler

Proje No	Sektör	Projenin Adı	Proje Sahibi	
2021H03-168328	Eğitim	Muhtelif İşler	AİÇÜ	2021 Yılında Bitenler
2021H03-168324	Eğitim	Yayın Alımı	AİÇÜ	2021 Yılında Bitenler
2021H03-168330	Eğitim	Derslik ve Merkezi Birimler ( Tıp Fakültesi Morfoloji Binası )	AİÇÜ	2021 Yılından Sonraya Kalanlar

## 2.1 Devam Eden Projeler:

### Kampüs Altyapısı

Yatırım Programına Alınış Değerleri	
1. Proje No	2020H03-150131
2. Proje Adı	Kampüs Altyapısı
3. Sektör/Alt sektör	Eğitim- Yükseköğretim
5. Proje Yeri	Ağrı
6. Karakteristiği	Doğalgaz Dönüşümü, Elektrik Hattı, Kampüs İçi Yol, Kanalizasyon, Peyzaj, Su İsale Hattı, Telefon Hattı
8. Proje Tutarı (Maliyeti)	15.000.000,00
9. 2021 Yılı Yatırımı	4.700.000,00
10. Başlama-Bitiş Tarihi	2020-2022

Ulaşılan Sonuçlar, Karşılaşılan Sorunlar, Getirilen Çözümler, Çıkarılan Dersler	
Projenin Çıktısı/Sonucu (Ürünü)	Kampüs altyapısı projesi kapsamında üniversitemiz merkez kampüsünde bulunan sulama göleti çevresi bitkisel peyzaj yapım işi, kampüs içi aydınlatma ve çeşitli elektrik işleri yapım işi ve kanal, yol ve çeşitli alt yapı işleri yapım işleri yapılmıştır.

- ✚ Üniversitemiz merkez kampüsünde bulunan sulama göleti çevresi bitkisel peyzaj yapım işi için 16.06.2021 tarihinde ihale gerçekleştirilmiş ve 06.07.2021 tarihinde yüklenici firma ile sözleşme imzalanarak 12.07.2021 tarihinde işe başlanılmıştır. İhale bedeli 775.100,00 TL olup 2 hak ediş olarak ödemesi tamamlanmıştır.
- ✚ Üniversitemiz merkez kampüsünde kampüs içi aydınlatma ve çeşitli elektrik işleri yapım işi için 20.08.2021 tarihinde ihale gerçekleştirilmiş ve 23.09.2021 tarihinde yüklenici firma ile sözleşme imzalanarak 29.09.2021 tarihinde işe başlanılmıştır. İhale bedeli 683.545,00 TL olup 2 hak ediş olarak ödemesi tamamlanmıştır.

- ✚ Üniversitemiz merkez kampüsünde kanal, yol ve çeşitli altyapı işleri yapım işi için 26.08.2021 tarihinde ihale gerçekleştirilmiş ve 20.09.2021 tarihinde yüklenici firma ile sözleşme imzalanarak 21.09.2021 tarihinde işe başlanılmıştır. İhale bedeli 1.277.500,00 TL olup 2 hak ediş olarak ödemesi tamamlanmıştır.



### Derslik ve Merkezi Birimler

Yatırım Programına Alınış Değerleri	
1. Proje No	2021H03-168330
2. Proje Adı	Derslik ve Merkezi Birimler
3. Sektör/Alt sektör	Eğitim- Yükseköğretim
5. Proje Yeri	Ağrı
6. Karakteristiği	Tıp Fakültesi Morfoloji Binası
8. Proje Tutarı (Maliyeti)	40.000.000,00
9. 2020 Yılı Yatırımı	12.000.000,00
10. Başlama-Bitiş Tarihi	2021-2023



### Ulaşılan Sonuçlar, Karşılaşılan Sorunlar, Getirilen Çözümler, Çıkarılan Dersler

Projenin Çıktısı/Sonucu (Ürünü)	Derslik ve Merkezi Birimler projesi kapsamında üniversitemiz Tıp Fakültesi Morfoloji Binasının yapım işine başlanılmıştır. Proje 2022 yılında devam edecektir.
------------------------------------	--

- Üniversitemiz 2021 yılı yatırım programında yer alan derslik ve merkezi birimler projesi kapsamında tıp fakültesi morfoloji binası (12.000 m<sup>2</sup>) yapım işi için 27.07.2021 tarihinde ihale gerçekleştirilmiş ve 22.10.2021 tarihinde yüklenici firma ile sözleşme imzalanarak 25.10.2021 tarihinde işe başlanılmıştır. İhale bedeli 34.750.000,00 TL olup 2021 yılında 1 hak ediş ödemesi yapılmıştır. Proje 2022 yılında devam edecektir.





\*Tıp Fakültesi Morfoloji Binası Projesi





\*Tıp Fakültesi Morfoloji Binası Projesi

## 2.2 Tamamlanan Projeler

- ❖ 2021H03-168328 Muhtelif İşler
- ❖ 2021H03-168252 Çeşitli Ünitelerin Etüt Projesi
- ❖ 2021H03-168324 Yayın Alımı
- ❖ 2020H03-169651 500 kW GES Projesi
- ❖ Projesiz Kamulaştırma Ödenekleri

## 2.3 Tamamlama Raporları

### PROJE TAMAMLAMA RAPORU

Yatırım Programına Alınış Değerleri	
1. Proje No	2021H03-168328
2. Proje Adı	Muhtelif İşler
3. Sektör/Alt sektör	Eğitim- Yükseköğretim
5. Proje Yeri	Ağrı
6. Karakteristiği	Bakım Onarım, Bilgi ve İletişim Teknolojileri, Makine-Teçhizat, Kesin Hesap
8. Proje Tutarı (Maliyeti)	6.500.000,00
9. Başlama-Bitiş Tarihi	2021-2021

#### Ulaşılan Sonuçlar, Karşılaşılan Sorunlar, Getirilen Çözümler, Çıkarılan Dersler

Projenin Çıktısı/Sonucu  
(Ürünü)

Proje kapsamında: Üniversitemizin çeşitli birimlerinde kullanılmak üzere bilgi teknoloji ürünleri, büro ve okul mefruşatı ve bilişim altyapısının güçlendirilmesi için mal ve malzeme alımı yapılmıştır. Proje kapsamında yapılan harcamalar üniversitemiz İdari ve Mali İşler Daire Başkanlığı, Yapı İşleri ve Teknik Daire Başkanlığı ve Bilgi İşlem Daire Başkanlığı tarafından gerçekleştirilmiştir.

Proje kapsamında;

10 adet akıllı tahta, 180 adet kütüphane kitaplığı, 50 adet laboratuvar taburesi, 50 adet masa, 100 adet sandalye, 20 adet dosya dolabı, 20 adet çalışma koltuğu, 20 adet çalışma masası, 40 adet bilgisayar, 3 adet çim biçme traktörü, 7 adet çim biçme makinası, 10 adet dizüstü bilgisayar, 33 adet monitör, 95 adet telefon, çeşitli alanlarda kullanılmak üzere koltuk ve sehpa, yer yıkama makinası, kenar bantlama makinası, çizicili yatar daire makinası, toz toplama makinası, elektrik ve sıhhi tesisat malzemesi ile laboratuvar malzemesi alımları yapılmıştır. Mal alımları dışında üniversitemizce kullanımda olan otomasyonlar için de lisans alımları yapılmıştır.



**PROJE TAMAMLAMA RAPORU**

Yatırım Programına Alınış Değerleri	
1. Proje No	2021H03-168252
2. Proje Adı	Çeşitli Ünitelerin Etüt Projesi
3. Sektör/Alt sektör	Eğitim- Yükseköğretim
5. Proje Yeri	Ağrı
6. Karakteristiği	Etüt - Proje
8. Proje Tutarı (Maliyeti)	100.000,00
9. Başlama-Bitiş Tarihi	2021-2021

Ulaşılan Sonuçlar, Karşılaşılan Sorunlar, Getirilen Çözümler, Çıkarılan Dersler

Projenin Çıktısı/Sonucu  
(Ürünü)

Üniversitemiz İslah ve Peyzaj Çalışması kapsamında Proje Danışmanlık için hizmet alımları gerçekleştirilmiştir. Ayrıca Derslik ve Merkezi Birimler projesinde yer alan Tıp Fakültesi Morfoloji Binası için AİÇÜ Tıp Fakültesi Binası Proje ve İhale Dokümanları Hazırlanması Hizmet Alım İşi gerçekleştirilmiştir. Proje tamamlanmıştır.

**PROJE TAMAMLAMA RAPORU**

Yatırım Programına Alınış Değerleri	
1. Proje No	2021H03-168324
2. Proje Adı	Yayın Alımı
3. Sektör/Alt sektör	Eğitim- Yükseköğretim
5. Proje Yeri	Ağrı
6. Karakteristiği	Basılı Yayın Alımı, Elektronik Yayın Alımı
8. Proje Tutarı (Maliyeti)	499.000,00
9. Başlama-Bitiş Tarihi	2021-2021

Ulaşılan Sonuçlar, Karşılaşılan Sorunlar, Getirilen Çözümler, Çıkarılan Dersler

Projenin Çıktısı/Sonucu  
(Ürünü)

2021 yılında proje kapsamında 1745 adet basılı kitap alımı gerçekleştirilmiştir. Ayrıca üniversitemiz öğrenci ve personellerinin kullanacağı SciFinder veri tabanı ve öğrencilerimiz için Springer Nature EPRİNGER NATURE E-KİTAP yayın alımı yapılarak proje tamamlanmıştır.



**PROJE TAMAMLAMA RAPORU**

Yatırım Programına Alınış Değerleri	
1. Proje No	2020H03-155326
2. Proje Adı	500 kW GES Projesi
3. Sektör/Alt sektör	Eğitim- Yükseköğretim
5. Proje Yeri	Ağrı
6. Karakteristiği	Güneş Enerjisi Elektrik Üretim Tesisi ( 500 mWp FV )
8. Proje Tutarı (Maliyeti)	3.360.000,00
9. Başlama-Bitiş Tarihi	2020-2020

Ulaşılan Sonuçlar, Karşılaşılan Sorunlar, Getirilen Çözümler, Çıkarılan Dersler

Projenin Çıktısı/Sonucu  
(Ürünü)

Proje kapsamında üniversitemiz ile DAP iş ortaklığında "500 kW Fotovoltaik Güneş Enerji Santrali Kurulumu" projesine başlanılmıştır. Proje 2020 yılı yatırım programına sonradan eklenmiştir. Revize edilen yatırım programına göre projenin 860.000,00 TL'si kurum bütçesinden 2.500.000,00 TL'si hibe olarak Doğu Anadolu Projesi Bölge Kalkınma İdaresi tarafından karşılanmak üzere protokol imzalanmıştır. 2020 yıl sonu itibari ile 3.157.036,81 TL harcanmıştır. Projenin 2.298.363,92 TL'lik kısmı DAP tarafından karşılanmış, 858.672,89 TL'lik kısmı ise üniversitemiz bütçesinden karşılanmıştır. 2020 yıl sonu itibariyle fiziki olarak tamamlanan proje yüklenici firmaya 2021 yılı içerisinde hakediş ödemesi yapılacağı için 2021 yılı yatırım programında iz ödenek olarak yer almış ve 2021 yılında proje tamamlanmıştır.



**PROJE TAMAMLAMA RAPORU**

Yatırım Programına Alınış Değerleri	
1. Proje No	
2. Proje Adı	Projesiz Kamulaştırma Ödenekleri
3. Sektör/Alt sektör	Eğitim- Yükseköğretim
5. Proje Yeri	Ağrı
6. Karakteristiği	
8. Proje Tutarı (Maliyeti)	544.686,79
9. Başlama-Bitiş Tarihi	2021-2021

Ulaşılan Sonuçlar, Karşılaşılan Sorunlar, Getirilen Çözümler, Çıkarılan Dersler

Projenin Çıktısı/Sonucu  
(Ürünü)

İlimiz Patnos ilçesi Alpaslan Mahallesi 275 ada 4 parsel numaralı taşınmazın üniversitemiz adına tapu kaydının yapılabilmesi için mahkemece hükmedilen fark bedelinin ilgili hesaba yatırılması gerekmiş ve söz konusu bedelin ödenmesi için mahkemece 15 günlük süre verildiğinden ilgili bakanlıktan izin alınarak 544.686,79 TL likit karşılığı ödenek kaydı yapılarak kamulaştırma harcaması gerçekleştirilmiştir.

### 3. Sorunlar ve Çözümüne Yönelik Öneriler:

- ✓ İhale Mevzuatında öngörülen ihale sürecinin, ihalenin daha kısa sürede sonuçlanmasına olanak verecek şekilde yeniden düzenlenmesi,
- ✓ Fiziki yapısını tamamlayamamış olan üniversitelerin, yatırım bütçe tekliflerindeki taleplerinin mümkün olduğunca karşılanması,
- ✓ Üniversitemizin ihtiyaçlarını karşılayacak sayıda eğitimli, teknik ve idari personel için kadro tahsisi yapılması,
- ✓ Yatırım ödeneklerinin Ayrıntılı Finansman Programında inşaat mevsiminin göz önüne alınarak Maliye Bakanlığınca onaylanması,



### EKLER

PROJE NO	PROJE ADI	YERİ	KARAKTERİSTİĞİ	BAŞLAMA BİTİŞ YILI	PROJE TUTARI		2020 YILI SONU KÜMÜLATİF HARCAMA		2021 YILI YATIRIMI	
					DIŞ KREDİ	TOPLAM	DIŞ KREDİ	TOPLAM	DIŞ KREDİ	TOPLAM
<b>AĞRI İBRAHİM ÇEÇEN ÜNİVERSİTESİ</b>					-	65.460.000	-	8.360.000	-	23.800.000
A) ETÜD-PROJE İŞLERİ TOPLAMI					-	100.000	-	-	-	100.000
a) 2021 yılında bitenler					-	100.000	-	-	-	100.000
2021H03-168252	Çeşitli Ünitelerin Etüt Projesi	Ağrı	Etüt-Proje	2021-2021		100.000				100.000
B) DEVAM EDEN PROJELER TOPLAMI					-	18.361.000	-	8.360.000	-	4.701.000
a) 2021 yılında bitenler					-	3.361.000	-	3.360.000	-	1.000
2020H03-169651	500 kW GES Projesi	Ağrı	Güneş Enerjisi Elektrik Üretim Tesisi (500 MWp FV)	2020-2021		3.361.000		3.360.000		1.000
	Yurtiçi Hibe					(2.500.000)		(2.500.000)		
b) 2021 yılından sonraya kalanlar					-	15.000.000	-	5.000.000	-	4.700.000
2020H03-150131	Kampüs Altyapısı	Ağrı	Doğalgaz Dönüşümü, Elektrik hattı, Kampüs İçerisi, Kanalizasyon hattı, Peyzaj, Su isale hattı, Telefon hattı	2020-2022		15.000.000		5.000.000		4.700.000
C) YENİ PROJELER TOPLAMI					-	46.999.000	-	-	-	18.999.000
a) 2021 yılında bitenler					-	6.999.000	-	-	-	6.999.000
2021H03-168324	Yayın Alımı	Ağrı	Basılı Yayın Alımı, Elektronik Yayın Alımı	2021-2021		499.000				499.000
2021H03-168328	Muhtelif İşler	Ağrı	Bakım Onarım, BİT, Kesin Hesap, Makine-Teçhizat	2021-2021		6.500.000				6.500.000
b) 2021 yılından sonraya kalanlar					-	40.000.000	-	-	-	12.000.000
2021H03-168330	Derslik ve Merkezi Birimler	Ağrı	Eğitim (12.000 m <sup>2</sup> )	2021-2023		40.000.000				12.000.000
	Tıp Fakültesi Morfoloji Binası	Ağrı	Eğitim (12.000 m <sup>2</sup> )	2021-2023		40.000.000				12.000.000

\*2021 Yılı Yatırım Programı

## 2021 Yılı Yatırım İzleme ve Değerlendirme Raporu

DAP BÖLGESİ KAMU YATIRIMLARI 2021/IV.DÖNEM											
Sıra No*	Uygulayıcı Kuruluş	Proje Adı	Proje No (Yatırım Programında Yer Alan)	BAŞLAMA YILI	BİTİŞ YILI	İL	GÜNCEL PROJE TUTARI (TL)	2021 ÖDENEĞİ (TL)	2021 HARCAMASI (01.01.21-31.12.21 arası harcamadır)	Proje Başlangıcından İtibaren Fiziki Gerçekleşme Oranı (%)	Proje İle İlgili Son Durum**
1	Ağrı İbrahim Çeçen Üniversitesi	Muhtelif İşler	2021H03-168328	2021	2021	Ağrı	6.500.000,00	6.500.000,00	6.881.919,75		Muhtelif İşler projesi kapsamında Üniversitemizin çeşitli birimlerinde kullanılmak üzere bilgi teknoloji ürünleri, büro ve okul mefruşatı ve biişim alt yapısının güçlendirilmesi için mal ve malzeme alımı yapılmıştır. Ayrıca Üniversitemiz ile SERKA iş ortaklığında Engelsiz Yaşam Merkezi projesi gerçekleştirilmiştir. Proje 2021 yılını itibari ile tamamlanmıştır.
2	Ağrı İbrahim Çeçen Üniversitesi	Çeşitli Ünitelerin Etüd Projesi	2021H03-168252	2021	2021	Ağrı	100.000,00	100.000,00	182.310,00		Üniversitemiz İslah ve Peyzaj Çalışması Kapsamında Proje Danışmanlık için hizmet alımı gerçekleştirilmiştir. bununla birlikte bu dönemde çeşitli etüd, proje işleri yapılmıştır. Proje tamamlanmıştır.
3	Ağrı İbrahim Çeçen Üniversitesi	Yayın Alımı	2021H03-168324	2021	2021	Ağrı	499.000,00	499.000,00	496.724,16		Yayın Alımı projesi kapsamında 2021 da 1745 adet basılı kitap alımı gerçekleştirilmiştir. Ayrıca Üniversitemiz öğrenci ve personellerinin kullanacağı SciFinder veri tabanı ve Öğrencilerimiz için Springer Nature EPRINGER NATURE E-KITAP Yayın alımı yapılmıştır. Proje tamamlanmıştır.
4	Ağrı İbrahim Çeçen Üniversitesi	Kampüs Alt Yapısı	2020H03-150131	2020	2022	Ağrı	15.000.000,00	4.700.000,00	3.435.750,21		Kampüs alt yapısı projesi kapsamında Üniversitemiz merkez kampüsünde bulunan sulama göleti çevresi bitkisel peyzaj yapım işi, kampüs içi aydınlatma ve çeşitli elektrik işleri yapım işi ve kanal, yol ve çeşitli alt yapı işleri yapım işleri yapılmıştır. Proje devam etmektedir.
5	Ağrı İbrahim Çeçen Üniversitesi	500 Kw GES Projesi	2020H03-169651	2020	2021	Ağrı	3.361.000,00	1.000,00	44.393,34	100%	2021 yılı yatırım programında iz ödenek olarak yer alan, Doğu Anadolu Projesi Bölge Kalkınma İdaresi iş ortaklığında gerçekleştirilen 500 KW GES projesi tamamlanmıştır. Proje kapsamında "500 kW Fotovoltaik Güneş Enerji Santrali Kurulumu" gerçekleştirilmiştir.
6	Ağrı İbrahim Çeçen Üniversitesi	Derslik ve Merkezi Birimler	2021H03-168330	2021	2023	Ağrı	40.000.000,00	12.000.000,00	5.065.913,44	11%	2021 Yılı yatırım programında yer alan Derslik ve Merkezi Birimler projesi kapsamında üniversitemiz Tıp Fakültesi Morfoloji Binasının yapım işine başlanmıştır. Proje 2022 yılında da devam edecektir
7	Ağrı İbrahim Çeçen Üniversitesi	Projesiz Kamulaştırma Ödenekleri		2021		Ağrı			544.686,79		İlimiz Patnos İlçesi Alpaslan Mahallesi 275 ada 4 parsel numaralı taşınmazın Üniversitemiz adına tapu kaydının yapılabilmesi için Mahkemeye hükmedilen fark bedelinin ilgili hesaba yatırılması gerekmiş ve söz konusu bedelin ödenmesi için Mahkemeye 15 günlük süre verildiğinden ilgili bakanlıktan izin alınarak 544.686,79 TL likit karşılığı ödenek kaydı yapılarak kamulaştırma harcaması gerçekleştirilmiştir.